

FIRMA USŁUGOWA „TECHBUD”
11-200 BARTOSZYCE
ULICA OKRZEI 1/8

PROJEKT BUDOWLANY

1

**TEMAT : ZMIANA SPOSOBU UŻYTKOWANIA ISTNIEJĄCYCH
POMIESZCZEŃ LOKALU MIESZKALNEGO
Z PRZEZNACZENIEM NA LOKAL UŻYTKOWY –
BIURO OŚRODKA SPORTU I REKREACJI**

STAROSTWO POWIATOWE
w BARTOSZYCACH
11-200 BARTOSZYCE
ul. Grota-Roweckiego 1
(6)

**ADRES INWESTYCJI: DZIAŁKA NR 35/3 W BARTOSZYCACH
ULICA JAGIELLOŃCZYKA 1**

**ZLECENIODAWCA: URZĄD MIASTA BARTOSZYCE
ULICA BOHATERÓW MONTE CASSINO 1**

**JEDNOSTKA PROJEKTOWA: FIRMA USŁUGOWA
„TECHBUD”
11-200 BARTOSZYCE
ULICA OKRZEI 1/8**

AUTOR OPRACOWANIA: inż. ZBIGNIEW BIELICKI

inż. Zbigniew Bielicki
Upr. bud. nr 186785/OL
§6 ust. 2, §6 ust. 3, §7 i §8, ust. 1 pkt 2

ASYSTENT PROJEKTANTA

WSPÓŁPRACA

GRZEGORZ BEDNARZ Grzegorz Bednarz

BARTOSZYCE GRUDZIEŃ 2008 ROK

OBIEKT	BUDYNYNEK MIESZKALNY WIELORODZINNY- ZMIANA SPOSOBU UŻYTKOWANIA LOKALU MIESZKALNEGO NA LOKAL BIUROWY OŚRODKA SPORTU I REKREACJI
ADRES INWESTYCJI	BARTOSZYCE ULICA JAGIELLOŃCZYKA 1
NR.EW.DZIAŁKI	NUMER GEODEZYJNY DZIAŁKI 35/3
INWESTOR	URZĄD MIASTA BARTOSZYCE ULICA BOHATERÓW MONTE CASSINO 1
JEDNOSTKA PROJEKTOWA	FIRMA USŁUGOWA „TECHBUD” ULICA OKRZEI 1/8 11-200 BARTOSZYCE
STADIUM	PROJEKT ARCHITEKTONICZNO-BUDOWLANY
OŚWIADCZENIE	Na podstawie art.20 ust.4 ustawy z dnia 7 lipca 1994 roku/ z późniejszymi zmianami/ Prawo Budowlane OŚWIADCZAM, że projekt budowlany na dzień jego sporządzenia jest zgodny z obowiązującymi przepisami i zasadami wiedzy technicznej.

STAROSTWO POWIATOWE
w BARTOSZYCACH
11-200 BARTOSZYCE
ul. Grota-Roweckiego 1
(6)

DATA OPRACOWANIA: GRUDZIEŃ 2008.

PROJEKT IMIĘ I NAZWISKO NR UPRAWNIEN PODPIS

ARCHITEKTURA

PROGRAM UŻYTKOWY

inż. Zbigniew Bielicki

183/85/OL

inż. Zbigniew Bielicki
Up. bud. nr 183/85/OL
§5 ust.2, §6 ust.3, §7 ust.1 pkt 2

WSPÓŁPRACA

Grzegorz Bednarz

ASYSTENT PROJEKTANTA

Grzegorz Bednarz

Niniejszy załącznik Nr 1
stanowi integralną część postanowienia-decyzji Nr Bm-20/09
Starosty Bartoszyckiego
z dnia 27-01-2009

Z up. STAROSTY
NACZELNIK WYDZIAŁU
ARCHITEKTURY I BUDOWNICTWA
Tadeusz Sienkiewicz

SPIS ZAWARTOŚCI PROJEKTU

1. Decyzja o stwierdzeniu przygotowania zawodowego	str.3
2. Zaświadczenie przynależności do Izby Inżynierów Budownictwa	str.4
3. Opis techniczny i opis konstrukcyjny	str.5-10
4. Informacja do planu BIOZ	str.11-13
5. Wytyczne Wydziału Mienia Komunalnego Urzędu Miasta B-ce	str.14
6. Zaświadczenie w zakresie obowiązującego miejscowego planu zagospodarowania przestrzennego miasta Bartoszyce z dnia 29 maja 2007 roku	str.15-16
7. Warunki włączenia do sieci gazowej urządzeń i instalacji gazowych	str.17
8. Opinia nr 017494 Spółdzielni Kominiarz	str.18
9. Plan sytuacyjny	str.19
10. Rzut parteru – inwentaryzacja rys.nr.2	str.20
11. Detale rys.nr.2a	str.21
12. Rzut parteru – zmiana sposobu użytkowania rys.nr.3	str.22
13. Detale rys.nr.3a	str.23

STAROSTWO POWIATOWE
w BARTOSZACH
11-200 BARTOSZYCE
ul. Grota-Roweckiego 1
(6)

Nr 183/85/OL

DECYZJA O STWIERDZENIU PRZYGOTOWANIA ZAWODOWEGO

do pełnienia samodzielnych funkcji technicznych w budownictwie

Na podstawie § 5 ust.2, § 6 ust.3, § 7 i § 13 ust. 1 pkt. 2 lit. -

rozporządzenia Ministra Gospodarki Terenowej i Ochrony Środowiska z dnia 20 lutego 1975 r. w sprawie samodzielnych funkcji technicznych w budownictwie (Dz. Ustaw Nr 8, poz. 46) stwierdza się, że

Obywatel(ka) Zbigniew BIELICKI

(imię i nazwisko)

technik budowlany

(tytuł naukowy — zawodowy)

urodzony(a) dnia 1 stycznia 1959 r. w Żegotach

STAROSTWO POWIATOWE
w BARTOSZYCACH
11-200 BARTOSZYCE
ul. Grata Roweckiego 1
(6)

posiada przygotowanie zawodowe upoważniające do wykonywania samodzielnej funkcji

kierownika budowy i robót

(rodzaj funkcji)

w specjalności konstrukcyjno - budowlanej

(rodzaj specjalności techniczno-budowlanej)

w zakresie

(specjalizacja zawodowa)

Obywatel(ka) Zbigniew BIELICKI jest upoważniony(a) do:
(imie i nazwisko)

1. Kierowania, nadzorowania i kontrolowania budowy i robót, kierowania i kontrolowania wytwarzania konstrukcyjnych elementów budowlanych oraz oceniania i badania stanu technicznego w zakresie wszelkich budynków i innych budowli o powszechnie znanych rozwiązaniach konstrukcyjnych, z wyłączeniem linii, węzłów i stacji kolejowych, dróg oraz lotniskowych dróg startowych i manipulacyjnych, mostów, budowli hydrotechnicznych i wodnomelioracyjnych.
2. Sporządzania w budownictwie osób fizycznych projektów w zakresie rozwiązań architektonicznych:
 - a) budynków inwentarskich i gospodarczych, adaptacji projektów typowych i powtarzalnych innych budynków oraz sporządzania planów zagospodarowania działki związanych z realizacją tych budynków,
 - b) budowli nie będących budynkami.

Od niniejszej decyzji służy odwołanie do Ministerstwa Administracji, Gospodarki Terenowej i Ochrony Środowiska w terminie 14 dni od daty otrzymania, za pośrednictwem Wojewody Olsztyńskiego, ~~tut. Wydziału.~~



(m. p.)

Wojewódzki
Wydział
Z-ca Dyrektora Wydziału
mł. Janusz Palmowski

(podpis i pieczęć)

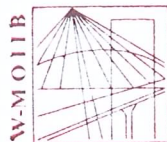

P O L S K A
I Z B A
I N Ż Y N I E R Ó W
B U D O W N I C T W A

Olsztyn 23 września 2008
(data)

Z a ś w i a d c z e n i e n r 3546 / 2008

Pan/Pani **Zbigniew Bielicki**

miejsce zamieszkania **ul. Okrzei 1/8**

11-200 Bartoszyce

jest członkiem Warmińsko – Mazurskiej

STAROSTWO POWIATOWE
w BARTOSZYCACH
11-200 BARTOSZYCE
ul. Grota-Roweckiego 1
(6)

Okręgowej Izby Inżynierów Budownictwa o numerze

ewidencyjnym WAM / **BO/0146/02**

i posiada wymagane ubezpieczenie od odpowiedzialności cywilnej.

Niniejsze zaświadczenie jest ważne

od dnia **2008-09-01** do dnia **2009-08-31**

PRZEWODNICZĄCY
Warmińsko-Mazurskiej Okręgowej Izby
Inżynierów Budownictwa

mgr inż. Zdzisław Bielecki

Podstawa prawna: art. 12 ust. 7 ustawy z dnia 7 lipca 1994 r. Prawo budowlane
(t.j. Dz.U. z 2006 r. Nr 156 poz. 1118 z zm.)

Za zgodność z oryginałem

12.12.2008

Date

Podpis

tel./fax (089) 527 72 02

10-532 Olsztyn, pl. Konsulatu Polskiego 1

Warmińsko-Mazurska Okręgowa Izba Inżynierów Budownictwa

OPIS TECHNICZNY

Do projektu budowlanego zmiany sposobu użytkowania istniejących pomieszczeń lokalu mieszkalnego z przeznaczeniem na lokal biurowy Ośrodka Sportu i Rekreacji w Bartoszycach.

1.0 Dane ogólne.

Inwestor: Urząd Miasta Bartoszyce
Ulica Bohaterów Monte Cassino 1

Adres inwestycji: Działka nr 35/3
Bartoszyce
Ulica Jagiellończyka 1

Jednostka projektowa: Firma Usługowa „TECHBUD”

Projektant: inż. Zbigniew Bielicki

Współpraca: Grzegorz Bednarz

STAROSTWO POWIATOWE
w BARTOSZYCACH
11-200 BARTOSZYCE
ul. Grota-Roweckiego 1
(6)

2.0 Podstawa opracowania.

- zlecenie inwestora
- zaświadczenie z miejscowego planu zagospodarowania przestrzennego miasta Bartoszyce, uchwalonego uchwałą Rady Miasta Bartoszyce Nr IX/60/2007 z dnia 29maja 2007 roku,
- Ustawa Prawo budowlane, Rozporządzenie Ministra Infrastruktury w sprawie warunków technicznych, jakim powinny odpowiadać budynki i ich usytuowanie,
- Polskie Normy Budowlane.

3.0 Stan prawny terenu.

Budynek mieszkalny objęty opracowaniem znajduje się na działce o numerze geodezyjnym nr 35/3 przy ulicy Jagiellończyka 1 w Bartoszycach w obrębie geodezyjnym nr 4, właścicielem którego jest Urząd Miasta Bartoszyce.

4.0 Cel i zakres opracowania.

Celem niniejszego opracowania jest wykonanie projektu budowlanego dotyczącego zmiany sposobu użytkowania istniejących pomieszczeń lokalu mieszkalnego nr 2 w budynku mieszkalnym przy ulicy Jagiellończyka nr 1 w Bartoszycach z przeznaczeniem na lokal użytkowy, biurowy Ośrodka Sportu i Rekreacji w Bartoszycach oraz określenie zakresu niezbędnych prac pozwalających przystosować istniejące pomieszczenia do funkcji biurowej.

5.0 Lokalizacja.

Działka o numerze geodezyjnym 35/3 znajduje się w Bartoszycach przy ulicy Jagiellończyka 1. Teren, na którym znajduje się działka wg. obowiązującego miejscowego planu zagospodarowania przestrzennego miasta Bartoszyce, oznaczony jest symbolem 5US

z zapisem:” Teren projektowanych usług rekreacyjno – sportowych”. Teren inwestycji objęty ochroną konserwatorską.

6.0 Istniejący stan zagospodarowania działki.

Na terenie objętym opracowaniem znajduje się obecnie budynek mieszkalny złożony z dwóch skrzydeł, wolnostojący. Budynek przedmiotowy usytuowany jest przy Jagiellończyka. Dojście główne do budynku od ulicy Jagiellończyka. Budynek wykonany w technologii tradycyjnej.

Teren działki nr 232 na którym znajduje się przedmiotowy budynek jest uzbrojony w następujące sieci:

- wodną – istniejące przyłącze,
- energia elektryczna – istniejące przyłącze,
- kanalizacji sanitarnej- istniejące przyłącze,
- gazowej- istniejące przyłącze.

7.0 Parametry powierzchniowo-kubaturowe.

- powierzchnia użytkowa pomieszczeń lokalu
- powierzchnia zabudowy
- kubatura budynku
- powierzchnia użytkowa budynku

STAROSTWO POWIATOWE
W BARTOSZCACH
11-206 BARTOSZYCE
ul. Główna-Roweckiego 1 (6)

- 63,14 m²
- 188,75 m²
- 1494,50 m³
- 247,72 m²

8.0 Wyposażenie budynku w instalacje.

Budynek objęty opracowaniem wyposażony jest w instalacje:

- wodociągową,
- kanalizacji sanitarnej, miejskiej,
- instalacji elektrycznej,
- instalacji gazowej,
- ogrzewanie indywidualne,
- instalacja telefoniczna.

9.0 Zakres prac budowlanych niezbędnych do wykonania przy zmianie sposobu użytkowania.

1. rozebranie ścianek działowych istniejącego pomieszczenia łazienki,
2. wykonanie ścianek działowych wydzielających pomieszczenie WC ze służą,
3. montaż typowej stolarki drzwiowej,
4. częściowa wymiana instalacji wod-kan z przystosowaniem do nowej funkcji,
5. wymiana instalacji elektrycznej,
6. montaż pieca gazowego „jednofunkcyjnego centralnego ogrzewania,
7. wykonanie instalacji centralnego ogrzewania,
8. naprawa tynków na ścianach i sufitach,
9. malowanie emulsyjne ścian i sufitów,
10. rozbiórka podłóg i posadzek,
11. wykonanie nowych podkładów pod podłogi i posadzki,
12. wykonanie nowych podłóg i posadzek,
13. wykonanie okładzin ściennych z glazury w pomieszczeniu WC.

9.1. Rozebranie ścianek działowych istniejącego pomieszczenia łazienki.

Należy dokonać rozbiórki ścianek działowych wydzielających obecnie pomieszczenie łazienki w istniejącym lokalu mieszkalnym umożliwiając tym samym przystosowanie pomieszczenia przylegającego do łazienki do nowej funkcji.

9.2. Wykonanie ścianek działowych wydzielających pomieszczenie WC ze służą.

Należy wykonać ścianki działowe z bloczków betonu komórkowego gr. 6 cm na zaprawie murarskiej wydzielając pomieszczenie WC dla potrzeb nowej funkcji lokalu użytkowego z wykonaniem służy w której zostanie zamontowany piec gazowy do celów ogrzewania lokalu biurowego.

9.3. Montaż typowej stolarki drzwiowej.

Ze względu na nowo projektowany układ funkcjonalny lokalu oraz na fakt, że obecnie w lokalu zamontowana jest nietypowa i niestandardowa stolarka drzwiowa / brak szerokości i wysokości otworów/ należy dokonać jej wymiany stosując stolarkę określoną w rys. nr 3.

9.4. Częściowa wymiana instalacji wod-kan z przystosowaniem do nowej funkcji.

Ze względu na nową funkcję należy dokonać remontu instalacji wod-kan z wymianą i montażem nowych urządzeń sanitarnych wg załączonej dokumentacji.

9.5. Wymiana instalacji elektrycznej.

Należy dokonać wymiany istniejącej instalacji elektrycznej wykonanej z przewodów aluminiowych z wymianą osprzętu. Prace wykonać zgodnie z załączonym oddzielnym opracowaniem.

9.6. Montaż pieca gazowego „jednofunkcyjnego centralnego ogrzewania.

W związku ze zmianą systemu ogrzewania lokalu należy dokonać montażu pieca gazowego centralnego ogrzewania z montażem termy do podgrzania ciepłej wody. Powyższe prace należy wykonać zgodnie z załączonym opracowaniem.

9.7. Wykonanie instalacji centralnego ogrzewania.

Instalację centralnego ogrzewania wykonać zgodnie z załączonym opracowaniem.

9.8. Naprawa tynków na ścianach i sufitach.

Należy dokonać naprawy tynków ścian i sufitów z wykonaniem nowych powłok malarskich. Dokonać prac odgrzybieniowych ścian zewnętrznych budynku stosując środki dopuszczone do stosowania w budownictwie posiadające niezbędne certyfikaty.

9.9. Malowanie emulsyjne ścian i sufitów.

Wykonać nowe powłoki malarskie ścian i sufitów stosując farby emulsyjne wewnętrzne w kolorach określonych przez Inwestora.

9.10. Rozbiórka podłóg i posadzek.

Ze względu na zły stan techniczny podłóg i posadzek oraz brak warstw izolacyjnych należy dokonać ich rozbiórki.

9.11. Wykonanie nowych podkładów pod podłogi i posadzki.

Należy wykonać nowe podłoża pod posadzki i podłogi w lokalu z wykonaniem warstw izolacyjnych zgodnie z rys. 3a załączonym do niniejszego opracowania.

9.12. Wykonanie nowych podłóg i posadzek.

Na wykonanych nowych podkładach z warstwami izolacyjnymi należy w pomieszczeniach biurowych ułożyć podłogi z paneli podłogowych o min. IV klasie ścieralności na podłożu z gąbki. Posadzki w pomieszczeniu WC oraz komunikacji wykonać z terakoty stosując elastyczne zaprawy klejowe. Ściany w pomieszczeniu WC obłożyć glazurą do wys. min. 2,0 m.

STAROSTWO POWIATOWE
w BARTOSZCACH
11-200 BARTOSZYCE
ul. Grota-Rożewskiego 1

10.0 Ogólny opis budynku, w którym znajdują się pomieszczenia lokalu mieszkalnego przeznaczone na zmianę sposobu użytkowania.

Budynek mieszkalny wybudowany na przełomie XIX/XX wieku złożony z dwóch skrzydeł, częściowo podpiwniczony. W szczycie piętrowego skrzydła opięty pilastrami tokańskimi ganek dźwigający taras. Budynek murowany z cegły ceramicznej pełnej przykryty dachami dwuspadowymi o konstrukcji drewnianej pokrytymi na pełnym deskowaniu dachówką ceramiczną holenderką. W budynku znajdują się cztery lokale mieszkalne, w tym lokal nr 2 objęty zmianą sposobu użytkowania.

9.1. Ściany nadziemne.

9.1.1 Ściany zewnętrzne.

Ściany zewnętrzne murowane z cegły ceramicznej pełnej o grubości 38 cm obłożone obustronnie tynkiem kat. III. Ściany zewnętrzne malowane farbami fasadowymi natomiast ściany wewnętrzne lokalu malowane farbami emulsyjnymi wewnętrznymi.

9.1.2 Ściany wewnętrzne.

Ściany wewnętrzne i działowe wykonane z cegły ceramicznej pełnej grubości od 15 cm do 38 cm dwustronnie obłożone tynkiem kat. III z wyprawami malarskimi.

9.1.2 Strop.

W części podpiwniczonej strop nad piwnicami wykonany jako ceramiczny, łukowy oparty na belkach stalowych dwuteowych. Nad pozostałymi kondygnacjami stropy drewniane ze ślepym pułapem oraz podsufitką obłożoną tynkiem kat. III.

9.1.3 Przewody dymowe i wentylacyjne.

Przewody dymowe i spalinowe wykonane z cegły ceramicznej pełnej w części budynkowej otynkowane, tynk kat. III natomiast ponad dachem wykonane z cegły klinkierowej z spoinowaniem, zakończone czapką kominową wykonaną z cegły.

9.1.4 Podłogi i posadzki.

W pomieszczeniach lokalu nr 2 podłogi wykonane z desek podłogowych grubości 32 mm ułożonych na legarach drewnianych, które oparte są na podkładach betonowych. Posadzki wykonane z betonu przykryte wykładziną PCV. W niektórych pomieszczeniach na podłogach drewnianych ułożona jest płyta wiórowa gr. 2,2 cm. Zarówno podłogi jak i posadzki nie posiadają warstw izolacyjnych, przeciwwilgociowych oraz cieplnych. Stan techniczny zły.

9.1.5 Stolarka okienna.

Stolarka okienna istniejąca z PCV, stan techniczny dobry.

STAROSTWO POWIATOWE
w BARTOSZYCACH
11-200 BARTOSZYCE
ul. Grota-Roweckiego 1
(6)

9.1.6 Stolarka drzwiowa.

Stolarka drzwiowa istniejąca płycinowa, stan techniczny zły, otwory drzwiowe nienormatywne, niezgodne z warunkami technicznymi.

10.0 Instalacje.

10.1 Instalacja elektryczna.

Instalacja elektryczna istniejąca wykonana z aluminium, stan techniczny zły. Osprzęt elektryczny /wyłączniki, gniazda/ stan zły.

10.2 Instalacja wodno-kanalizacyjna.

Instalacja wodno-kanalizacyjna istniejąca, stan techniczny średni, jednak ze względu na zmianę funkcji oraz układu funkcjonalnego częściowo do remontu i wymiany w zakresie przystosowania do projektowanej funkcji.

10.3 Instalacja grzewcza.

Lokal mieszkalny w obecnej funkcji ogrzewany indywidualnie za pomocą pieców kaflowych będących na wyposażeniu lokalu.

11.0 Zestawienie pomieszczeń i powierzchni.

Projektowany układ funkcjonalny lokalu biurowego:

- | | |
|-----------------|------------------------|
| - komunikacja | - 7,17 m ² |
| - WC | - 3,22 m ² |
| - pokój biurowy | - 15,64 m ² |
| - pokój biurowy | - 26,71 m ² |
| - pokój biurowy | - 10,40 m ² |

OGÓŁEM: - 63,14 m²

12.0. Dojazd i dojście do budynku.

Dojazd do budynku nr 1 przy ulicy Jagiellończyka od ulicy Grota Roweckiego. Zjazd z ulicy Jagiellończyka.

Dojście do budynku odbywać się będzie chodnikiem wykonanym z kostki betonowej ułożonej na podkładzie suchego betonu o szerokości 150 cm. Powyższy chodnik przystosowany dla osób niepełnosprawnych. W pobliżu chodnika dojazdowego projektuje się stanowisko na samochód dla osób niepełnosprawnych.

12.0. Ocena stanu techniczno-funkcjonalnego.

Zasadnicze elementy techniczne budynku nie wykazują istotnych zmian ani odkształceń ponad zwykłe zużycie funkcjonalne.

Elementy wykończeniowe części objętej opracowaniem o stopniu zużycia typowo eksploatacyjnym charakterystycznym dla zwykłej gospodarki remontowo-konserwacyjnej.

Układ funkcjonalny części budynku / lokalu mieszkalnego nr 2/ objętego opracowaniem wymaga przebudowy do nowej założonej funkcji użytkowej, lokalu biurowego Ośrodka Sportu i Rekreacji..

Budynek spełnia podstawowe wymagania bezpieczeństwa konstrukcyjnego i użytkowania pozwalające na dokonanie zamierzonej zmiany sposobu użytkowania z dotychczasowej funkcji lokalu mieszkalnego na funkcję o cechach lokalu użytkowego, biurowego.

STAROSTWO POWIATOWE
w BARTOSZYCACH
11-200 BARTOSZYCE
ul. Grota-Roweckiego 1

Opracował: Zbigniew Bielicki

inż. Zbigniew Bielicki
Upr. bud. nr 123/85/OL
§5 ust.2, §6 ust. 3, §7 i §8 ust.1 pkt 2

INFORMACJA DO
PLANU BEZPIECZEŃSTWA I OCHRONY ZDROWIA .

**TEMAT : ZMIANA SPOSOBU UŻYTKOWANIA ISTNIEJĄCYCH
POMIESZCZEŃ LOKALU MIESZKALNEGO
Z PRZEZNACZENIEM NA LOKAL UŻYTKOWY –
BIURO OŚRODKA SPORTU I REKREACJI**

STOKOWO-POWIATOWE
w BARTOSZYCACH
11-200 BARTOSZYCE
ul. Grota-Roweckiego 1
(6)

**ADRES : DZIAŁKA NR 35/3 W BARTOSZYCACH
ULICA JAGIELLOŃCZYKA 1**

**INWESTOR : URZĄD MIASTA BARTOSZYCE
ULICA BOHATERÓW MONTE CASSINO 1**

SPORZĄDZIŁ : inż. Zbigniew Bielicki

BARTOSZYCE GRUDZIEŃ 2008

1.0. Zakres robót dla całego zamierzenia budowlanego oraz kolejność realizacji poszczególnych obiektów:

- zmiana sposobu użytkowania istniejących pomieszczeń lokalu mieszkalnego na lokal biurowy Ośrodka Sportu i Rekreacji w Bartoszycach.

2.0. Wykaz istniejących obiektów budowlanych:

- na działce objętej opracowaniem nie znajduje się budynek mieszkalny czterorodzinny.

3.0. Wskazanie elementów zagospodarowania działki lub terenu, które mogą stwarzać zagrożenie bezpieczeństwa lub zdrowia ludzi .

Na działce nie występują elementy zagospodarowania mogące stwarzać zagrożenie dla bezpieczeństwa lub zdrowia ludzi .

STAROSTWO POWIATOWE
w BARTOSZYCACH
11-200 1 ARTOSZYCE
ul. Grota-Roweckiego 1
(6)

4.0. Informacje dotyczące przewidywanych zagrożeń występujących podczas realizacji robót budowlanych :

Rodzaj prac	Skala zagrożeń	Rodzaj zagrożeń	Miejsce wystąpienia	Czas wystąpienia
Prace posadzkowe	Mała	Uderzenie, porażenie prądem	Obrys projektowanego budynku	Wykonywanie podkładów pod posadzki i podłogi
Prace murarskie	Małe	Upadek z rusztowania wewnętrznego , upadek z drabin .	Obrys projektowanego budynku	Wykonywanie prac murarskich
Instalacje elektryczne wewnętrzne	Średnie	Upadek z drabin, Porażenie prądem	Obrys projektowanego budynku	Wykonanie instalacji elektrycznych
Instalacje sanitarne wewnętrzne	Małe	Uderzenie, porażenie prądem, stłuczenia.	Obrys projektowanego budynku	Wykonanie instalacji sanitarnych

5.0. Wskazanie sposobu prowadzenia instruktażu pracowników przed przystąpieniem do realizacji robót szczególnie niebezpiecznych :

Nie przewiduje się wykonywania robót szczególnie niebezpiecznych.

- 6.0. Wskazanie środków technicznych i organizacyjnych ,zapobiegających niebezpieczeństwom wynikającym z wykonywania robót budowlanych w strefach szczególnego zagrożenia zdrowia lub w sąsiedztwie ,w tym zapewniających bezpieczną i sprawną komunikację ,umożliwiającą szybką ewakuację na wypadek pożaru ,awarii i innych zagrożeń.

Nie przewiduje się wystąpienia stref szczególnego zagrożenia zdrowia.

- 7.0. Miejsca przechowywania dokumentacji budowy oraz dokumentów do prawidłowej eksploatacji maszyn i innych urządzeń technicznych .

Wszystkie w/w dokumenty będą przechowywane na miejscu placu budowy .

STAROSTWO POWIATOWE

w BARTOSZYCACH

11-200 BARTOSZYCE

ul. Głota-Roweckiego 1

inż. Zbigniew Bielecki

Opracował:

Upr. bud. nr 43/85/OL

§5 ust.2, §6 ust. 3, §7 ust.1 pkt 2

BARTOSZYCE GRUDZIEŃ 2008

WYTYCZNE
Wydziału Mienia Komunalnego Urzędu Miasta Bartoszyce
do projektowania zmiany sposobu użytkowania lokalu mieszkalnego nr 2
w budynku przy ul. Jagiellończyka 1 w Bartoszycach.

1. Zgodnie z zapisem w Wieloletnim Programie Gospodarowania Mieszkaniowym Zasobem Gminy Miejskiej Bartoszyce na lata 2008-2012, zatwierdzony do realizacji Uchwałą Nr XX/145/2008 Rady Miasta Bartoszyce z dnia 29 kwietnia 2008 r budynek przy ul. Jagiellończyka 1 został zakwalifikowany do adaptacji na cele rekreacyjno-sportowe.
2. W okresie przejściowym w przedmiotowym lokalu planuje się zlokalizowanie pomieszczeń biurowych na potrzeby Ośrodka Sportu i Rekreacji.
3. Należy opracować projekt budowlany spełniający wymogi dla lokalu biurowego z wydzielonym sanitariatem oraz umiejscowienie pieca gazowego dwufunkcyjnego na potrzeby grzewcze i podgrzania wody.
4. Wskazane jest przystosowanie wydzielonych pomieszczeń biurowych dla 2 - 5 osób.
5. Prace remontowo – modernizacyjne winne obejmować niezbędny zakres wynikający przystosowania lokalu mieszkalnego na potrzeby biurowe OSiR.
6. W lokalu użytkowym należy zaprojektować :
 - ogrzewanie poprzez piec gazowy dwufunkcyjny z dostarczeniem ciepłej wody użytkowej na potrzeby własne.
7. Wyposażenie lokalu :
 - w indywidualne liczniki zużycia wody, gazu, energii elektrycznej
 - węzeł sanitarny, wyposażony w muszlę klozetową z dolnoprłukiem i umywalkę z baterią
 - stolarka drzwiowa standardowa, wykończenie posadzek poprzez ułożenie paneli podłogowych w pomieszczeniach biurowych oraz płytek ceramicznych w holu i wc, malowanie ścian i sufitów farbami emulsyjnymi w kolorach jasnych.

STAROSTWO POWIATOWE
W BARTOSZYCACH
11-200 BARTOSZYCE
ul. Grota-Roweckiego 1
(6)

KIEROWNIK WYDZIAŁU

Monika Rejz



Urząd Miasta Bartoszyce

11-200 Bartoszyce, ul. Boh. Monte Cassino 1

tel./0-89/762-98-04, fax /0-89/762-98-05

e-mail:burmistrz@bartoszyce.pl <http://www.bartoszyce.pl>

Bartoszyce 30 październik 2008r.

TI.VII-7332/175/2008

Wydział Mienia Komunalnego
w/m

Zaświadczenie

Na podstawie obowiązującego miejscowego planu zagospodarowania przestrzennego miasta Bartoszyce, uchwalonego uchwałą Rady Miasta Bartoszyce Nr IX/60/2007 z dnia 29 maja 2007r., ogłoszonej w Dzienniku Urzędowym Województwa Warmińsko-Mazurskiego /Dz. U. Nr 106 z 20 lipca 2007. poz. 1516/, zaświadcza się iż teren działki o numerze geodezyjnym 35/3, przy ulicy Jagiellończyka, leżącej w obrębie geodezyjnym nr 4 w Bartoszycach, wg. obowiązującego miejscowego planu zagospodarowania przestrzennego miasta Bartoszycach, oznaczony jest symbolem 5US z zapisem: „Teren projektowanych usług rekreacyjno-sportowych, w oparciu o istniejący budynek; zakaz grodzenia terenu, z wyjątkiem części terenu przyległego do drogi”.

STAROSTWO POWIATOWE

w BARTOSZYCACH

11-200 BARTOSZYCE

ul. Gr. Szwedzkiego 1

16-000

ZASTĘPCA BURMISTRZA

Sygnatury Grodzki

Pomorska Spółka Gazownictwa sp. z o.o.
Oddział Zakład Gazowniczy w Olsztynie
10-409 Olsztyn ul. Lubelska 42

Nr sprawy: PR-O-1506-2008
Nasz znak : W-EZ-1516-2008
Nasza data: 13-11-2008



URZĄD MIASTA BARTOSZYCE
ul. BOH. MONTE CASSINO 1
11-200 BARTOSZYCE

WARUNKI WŁĄCZENIA
do sieci gazowej urządzeń i instalacji gazowych
Podmiotu deklarującego pobór paliwa gazowego w ilości do 10 m³/h (6)

STAROSTWO POWIATOWE
w BARTOSZYCACH
11-200 BARTOSZYCE
ul. Gręta-Roweckiego 1

W odpowiedzi na wniosek z dnia **31-10-2008**, w oparciu o Rozporządzenie Ministra Gospodarki, Pracy i Polityki Społecznej z dnia 06.04.2004r w sprawie szczegółowych warunków przyłączenia podmiotów do sieci gazowych, ruchu i eksploatacji tych sieci [Dz.U. Nr 105 poz.1113] zapewniamy dostawę gazu i wydaje się następujące warunki włączenia urządzeń i instalacji dla:

obiektu **lokal użytkowy**, zlokalizowanego w miejscowości **BARTOSZYCE**, ul. **JAGIELLOŃCZYKA** nr **1 / 2**.

1. Miejsce dostawy/odbioru paliwa gazowego: **kurek główny zlokalizowany na ścianie budynku.**
2. Rodzaj paliwa gazowego: Gaz ziemny wysokometanowy, rodzina 2, grupa E wg PN-C-04753.
3. Cel wykorzystania paliwa gazowego:
przygotowanie posiłków przygotowanie ciepłej wody ogrzewanie pomieszczeń
4. Rodzaj, moc i ilość urządzeń gazowych:
 - kuchnia gazowa o mocy: **8kW - 1szt.**
 - kocioł gazowy dwufunkcyjny c.o. i c.w.u. o mocy: **23kW - 1szt.**
5. Maksymalny pobór paliwa gazowego w warunkach normalnych – ciśnienie 101,325 kPa, temperatura 273,15 K:
 - godzinowe $Q_{h,max} = 1 \times 3,5 \text{ m}^3/\text{h}$
 - roczne $Q_{r,max} = 1 \times 1200 \text{ m}^3/\text{rok}$
6. Miejscem włączenia urządzeń i instalacji gazowej jest **istniejąca instalacja gazowa** w w/w obiekcie.
7. Ciśnienie paliwa gazowego w punkcie dostawy/odbioru paliwa gazowego:
minimalne **1,6 kPa**, maksymalne **2,5 kPa**.
8. Wymagania dotyczące dokonywania pomiaru, kontroli dostawy i odbioru paliwa gazowego:
 - a) **rodzaj urządzenia pomiarowego G-4 na belce przyłączeniowej- ilość sztuk 1- miejsce usytuowania w szafce na klatce schodowej - rozstaw króćców 130 [mm], gazomierz dostarcza: Przedsiębiorstwo gazownicze**
9. Granicę pomiędzy własnością sieci gazowej Przedsiębiorstwa Gazowniczego, a instalacją gazową Podmiotu stanowi **kurek główny zlokalizowany na ścianie budynku.**
10. Instalacja gazowa Podmiotu powinna być zaprojektowana i wykonana zgodnie z Rozporządzeniem Ministra Infrastruktury z dnia 12.04.2002r. w sprawie warunków technicznych jakim powinny odpowiadać budynki i ich usytuowanie [Dz. Ustaw Nr 75, poz. 690 z dnia 15.06.2002r. z późniejszymi zmianami].
11. Instalację gazową należy wykonać kosztem i staraniem Podmiotu ubiegającego się o włączenie. Budowa instalacji gazowej wymaga opracowania projektu budowlanego i uzyskania pozwolenia na budowę. Projekt powinien zawierać m. in.:
 - pisemną zgodę właściciela lub współwłaściciela budynku (obiektu) na podłączenie do instalacji,
 - ocenę przepustowości przyłącza i instalacji wewnętrznej w całym budynku z uwzględnieniem poboru gazu przez wszystkie i możliwe do zainstalowania urządzenia gazowe,

- pozytywną opinię kominiarską dotyczącą sprawności wentylacji wywiewnej i możliwości odprowadzenia spalin,
12. Po wykonaniu instalacji gazowej i jej doprowadzeniu zgodnie z przepisami prawa budowlanego do zdolności użytkowej Podmiot zobowiązany jest zgłosić w:
Punkcie Obsługi Klienta Bartoszyce gotowość instalacji do uruchomienia oraz podpisać umowę na dostawę gazu.
13. Uruchomienie instalacji gazowej realizowane jest w formie usługi odpłatnej.
14. Warunki przyłączenia są ważne przez okres jednego roku od dnia ich wydania.
15. Podmiot zobowiązany jest do uzyskania w Koncesjonowanym Zakładzie Obrotu Gazem zapewnienia dostawy paliwa gazowego w ilościach deklarowanych przez Podmiot we wniosku o określenie warunków przyłączenia/włączenia.

Informacja dla osób fizycznych:

Informujemy, że Pani/Pana dane osobowe są/będą przetwarzane przez Pomorską Spółkę Gazownictwa sp. z o.o. z siedzibą w Gdańsku w zbiorze danych osobowych o nazwie Klienti Pomorskiej Spółki Gazownictwa sp. z o.o. wyłącznie w celu zawierania i realizacji umów przyłączeniowych, umów sprzedaży gazu i wystawiania faktur. Podanie danych jest obowiązkowe na podstawie przepisów określonych Prawem Energetycznym. W rozumieniu Ustawy o ochronie danych osobowych (Dz. U. nr 133 poz 883) administratorem zbioru danych, w którym przetwarzane są Pani (Pana) dane osobowe jest Pomorska Spółka Gazownictwa sp. z o.o. w Gdańsku. Równocześnie informujemy, iż ma Pani (Pan) prawo wglądu do danych, prawo ich poprawiania, a także w przypadkach określonych w art. 32 ust. 1 pkt. 7 i 8 Ustawy, prawo sprzeciwu wobec ich przetwarzania oraz wobec przekazywania danych innym podmiotom.

Wszelkie uwagi dotyczące warunków należy kierować: **Dział Przyłączenia**
Warunki sporządził: **Napierala Jolanta** telefon **48 89 5383009** ;
adres e-mail **jolanta.napierala@olsztyn.psgaz.pl**

Rozdzielnik

- 1.) Klient
2.) EZ

Specjalista ds. Przyłączenia

Jolanta Napierala

CA DYREKTORA ODDZIAŁU
ds. Eksploatacji

Jan Wolański

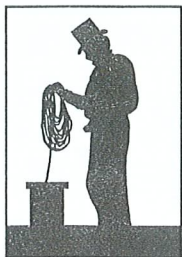

SPÓŁDZIELNIA „KOMINIARZ” W OLSZTYNIE

Członek Kominiarskiej Fundacji Ochrony Przeciwpowarowej i Ochrony Środowiska

Biuro Zarządu: 10-062 OLSZTYN, ul. Jagiellończyka 19

Teren działalności:
woj. olsztyńskie
i suwalskie

SPÓŁDZIELNIA
wykonuje usługi poprzez
Zakłady Kominiarskie
w zakresie:

Czyszczenia, sprawdzania
i opiniowania urządzeń
grzewczo-kominowych w
oparciu o obowiązujące
przepisy

Przeprowadzania inwenta-
ryzacji i okresowej kontroli
przewodów kominowych
(dymowych, spalinowych,
wentylacyjnych)

Wykonywania usług
zleconych pokrewno komi-
niarskich

Spółdzielnia współdziała
w zakresie:

- poprawy stanu bezpieczeństwa przeciwpowarowego
- zapobiegania zatruciom i wybuchom gazów
- racjonalnego gospodarowania paliwami
- ochrony środowiska naturalnego

Bartoszyce

29.10.2008r.

..... dnia 199 r.

SPÓŁDZIELNIA „KOMINIARZ”

10-062 OLSZTYN ul. Jagiellończyka 19

NIP 739-020-39-14

ZAKŁAD KOMINIARSKI NR 12/OL

11-200 BARTOSZYCE ul. Boh. Warszawy 4

tel. (89) 762 27 03, kom. 0-608 301 035

OPINIA

Nr. 017494

Z wyników kontroli urządzeń grzewczo-kominowych w budynku w

Bartoszycach

ul. Jagiellończyka nr 1 lokal nr 2

zleconej przez LOKUM Spółka z o.o. w Bartoszycach

wykonanej przez posiadającego wymagane uprawnienia mistrza kominiarskiego pana

..... Leszek Szestakowski – kierownik zakładu

przy udziale pana Zenon Albin – mistrz kom.

w dniu 29.10.2008r.

STAROSTWO POWIATOWE
w BARTOSZCACH
11-2001 BARTOSZYCE
ul. Stwierdza się co następuje:
(8)

..... Kocioł C.O. gaz. należy podłączyć do wolnego przewodu

..... kominowego zgodnie ze wskazaniem na rysunku na odwrotnej

..... stronie. W przewod spaliny należy włożyć wkład kwasoodporny.

..... Wentylacja kuchni w dniu ekspertyzy jest prawidłowa.

..... Po zakończeniu prac Spółdzielnia KOMINIARZ w Bartoszycach

..... dokona sprawdzenia prawidłowości podłączenia.

uwagi: Piece kafl. podłączone nieprawidłowo, należy rozebrać.

Opinię sporządzono w oparciu o Ustawę Prawo Budowlane z dnia 07.07.1994 r. (Dz.U. nr 89, poz. 414), Ustawę o Ochronie p.poż. z dnia 27.08.1991 r. (Dz.U. nr 81, poz. 351) oraz na ich podstawie wydane przepisy wykonawcze i obowiązujące normy przedmiotowe, w tym Rozp. Ministra Spraw Wewnętrznych z dnia 03.11.1992 r. w sprawie ochrony przeciwpowarowej budynków (Dz.U. nr 92, poz. 460).

Opinię sporządzono w 3 egz. z przeznaczeniem: 2 egz. dla Zlecniodawcy, 1 egz. a/a.

Potwierdzenie odbioru opinii:

OBYWIAZUJĄCE PRZEPISY:

Prawo Budowlane z dnia 21.11.2003r.

(Dz.U.Nr 207, poz. 2016) z późniejszymi zmianami

Ustawa o ochronie p.poż.

(Dz.U. z 2003r. Nr 121, poz. 1138) z późniejszymi zmianami

oraz na ich podstawie wydane przepisy

wykonawcze i obowiązujące normy.

Opiniodawca

(uprawniony mistrz kominiarski)

KIEROWNIK ZAKŁADU

Leszek Szestakowski

Mistrz Kominiarski

upr. Nr 15328

pieczęć i podpis

dnia 29.10.2008r.

☒ went. kuch. i N 3

☐ C.O. got. kuch. i N 3

prze tafl. pot. parter N 2

☐ prze kafe. pot. parter N 2

☐ C.O. got. kuch. parter N 2

☒ went. kuch. parter N 2

KIEROWNIK ZAKŁADU

Leszek Ślesicki

Mistrz Kucharski

Upr. Nr 13328

- wyśoue

KOPIA MAPY ZASADNICZEJ
miasto Bartoszyce
Skala 1:500

STAROSTA BARTOSZYCE
Wydział Geodezji i Gospodarki Nieruchomościami
Powiatowy Urząd Gospodarki Nieruchomościami
Pozwala się się zgodność niniejszej mapy z oryginałem otrzymanym do parafowania z zespołu odrębnego i kartograficznego i zezwoleniem nr 3099/00
Niniejsza mapa nie może służyć do celów projektowych
17 GRU. 2008

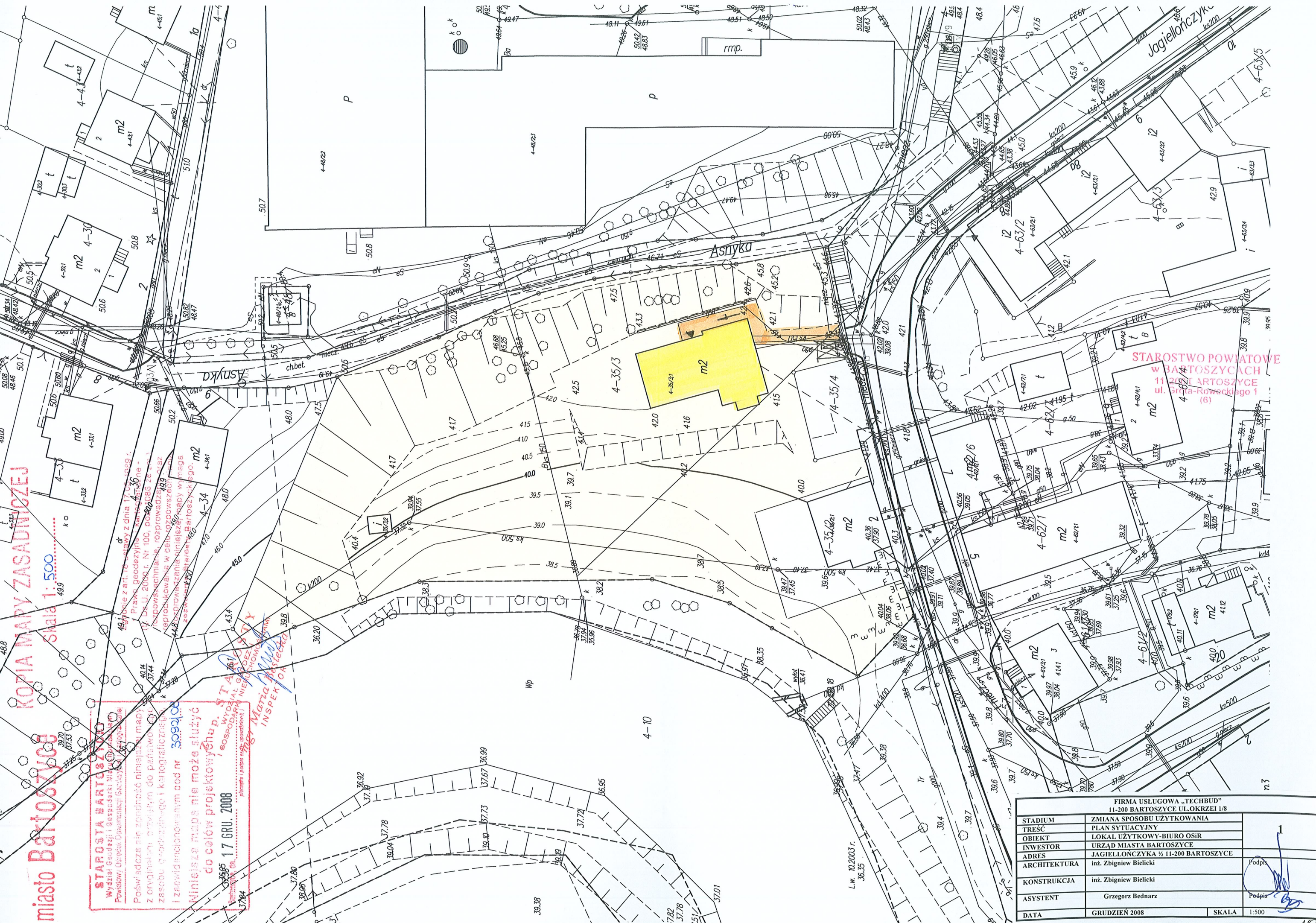

STAROSTWO POWIATOWE
W BARTOSZYCACH
11-200 BARTOSZYCE
ul. Grzyba-Rowski 1
(8)

FIRMA USŁUGOWA „TECHBUD” 11-200 BARTOSZYCE UL. OKRZEJ 1/8		
STADIUM	ZMIANA SPOSOBU UŻYTKOWANIA	1
TRZEŚĆ	PLAN SYTUACYJNY	
OBIEKT	LOKAL UŻYTKOWY-BIURO OSIR	Podpis
INWESTOR	URZĄD MIASTA BARTOSZYCE	
ADRES	JAGIELLOŃCZYKA 1/2 11-200 BARTOSZYCE	Podpis
ARCHITEKTURA	inż. Zbigniew Bieliński	
KONSTRUKCJA	inż. Zbigniew Bieliński	Podpis
ASYSTENT	Grzegorz Bednarsz	
DATA	GRUDZIEŃ 2008	SKALA 1:500

RZUT PARTERU 1:50

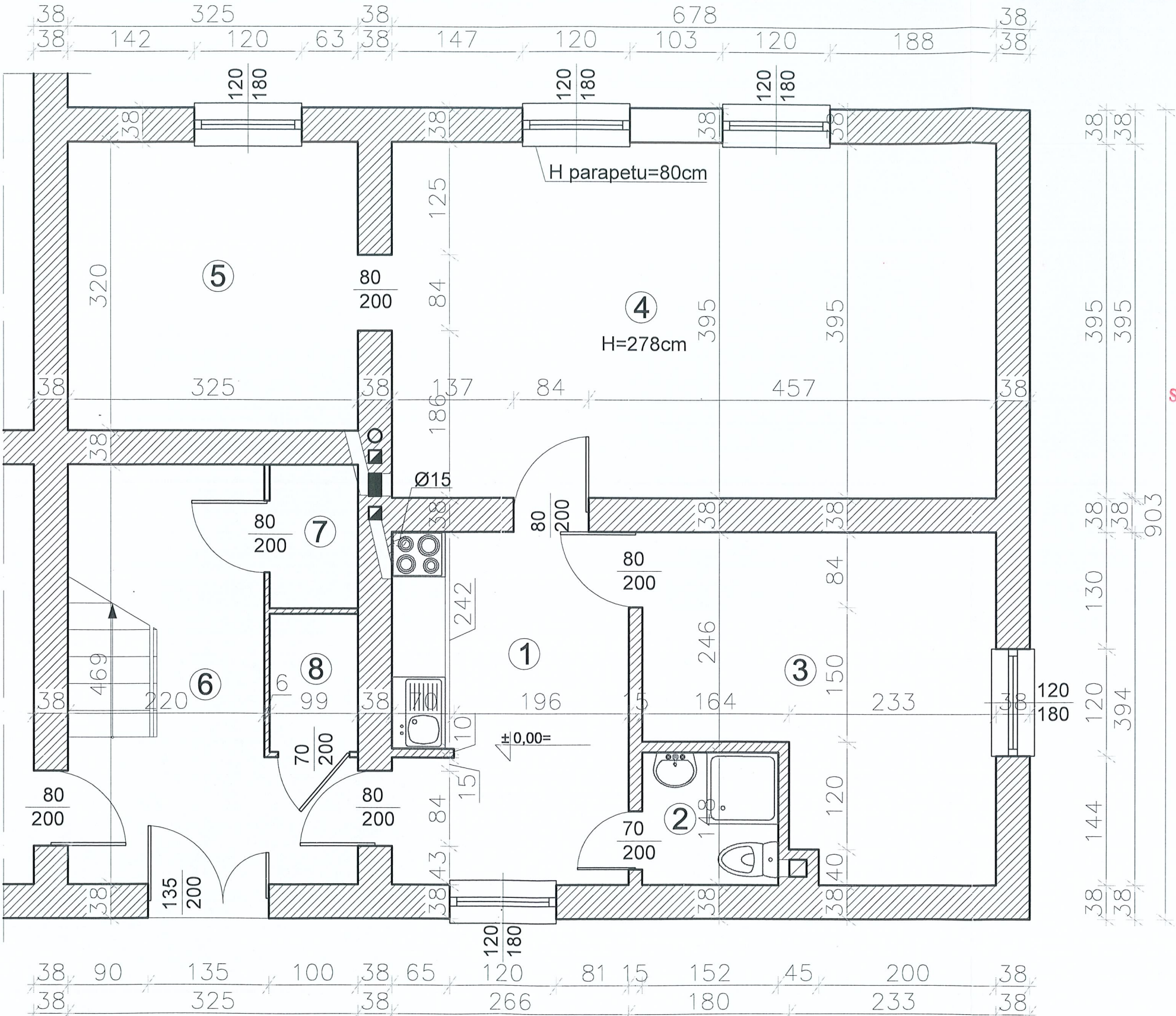

STAROSTWO POWIATOWE
w BARTOSZYCACH
11-200 BARTOSZYCE
ul. Grota-Roweckiego
(6)

Wykaz pomieszczeń.

1	Kuchnia	10.48m ²	Gumoleum
2	Łazienka	2.22m ²	Terakota
3	Pokój	12.88m ²	Deski
4	Pokój	26.71m ²	Deski
5	Pokój	10.40m ²	Deski
6	Komunikacja	11.80m ²	Beton
7	Magazynek	1.58m ²	Beton
8	Magazynek	1.58m ²	Beton

FIRMA USŁUGOWA "TECHBUD"	
11-200 BARTOSZYCE ul. OKRZEI 1/8	
STADIUM:	INWENTARYZACJA
TRZĘŚC:	RZUT PARTERU
OBIEKT:	LOKAL MIESZKALNY
INWESTOR:	URZĄD MIASTA BARTOSZYCE
ADRES:	JAGIELLOŃCZYKA 1/2 11-200 BARTOSZYCE
ARCHITEKTURA:	inż. Zbigniew Bleicki
KONSTRUKCJA:	inż. Zbigniew Bleicki
ASYSTENT:	Grzegorz Bednarz
DATA:	GRUDZIEŃ 2008
SKALA:	1:50

DETALE 1:25

PŁYTA WIÓROWA 22mm
 DESKA PODŁOGOWA 32mm
 LEGARY 10x10cm
 PODKŁAD BETONOWY 5cm
 PODSYPKA Z PISAKU

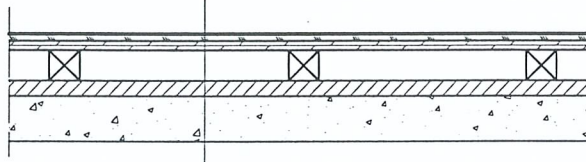

STAROSTWO POWIATOWE
 w BARTOSZYCACH
 11-200 BARTOSZYCE
 ul. Grota-Roweckiego 1
 (6)

DESKA PODŁOGOWA 32mm
 LEGARY 10x10cm
 PODSYPKA Z PISAKU

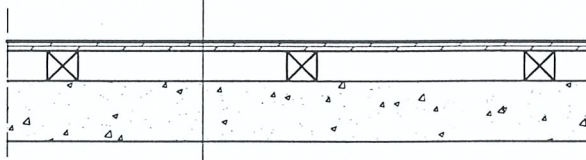

FIRMA USŁUGOWA "TECHBUD"			
11-200 BARTOSZYCE ul. OKRZEI 1/8			
STADIUM:	INWENTARYZACJA	NUMER RYS. 2a	
TREŚĆ:	DETALE		
OBIEKT:	LOKAL MIESZKALNY		
INWESTOR:	URZĄD MIASTA BARTOSZYCE		
ADRES:	JAGIELLOŃCZYKA 1/2 11-200 BARTOSZYCE		
ARCHITEKTURA:	inż. Zbigniew Blelicki	PODPIS:	
KONSTRUKCJA:	inż. Zbigniew Blelicki	PODPIS:	
ASYSTENT:	Grzegorz Bednarz	PODPIS:	
DATA:	GRUDZIEŃ 2008	SKALA:	1:50

RZUT PARTERU 1:50

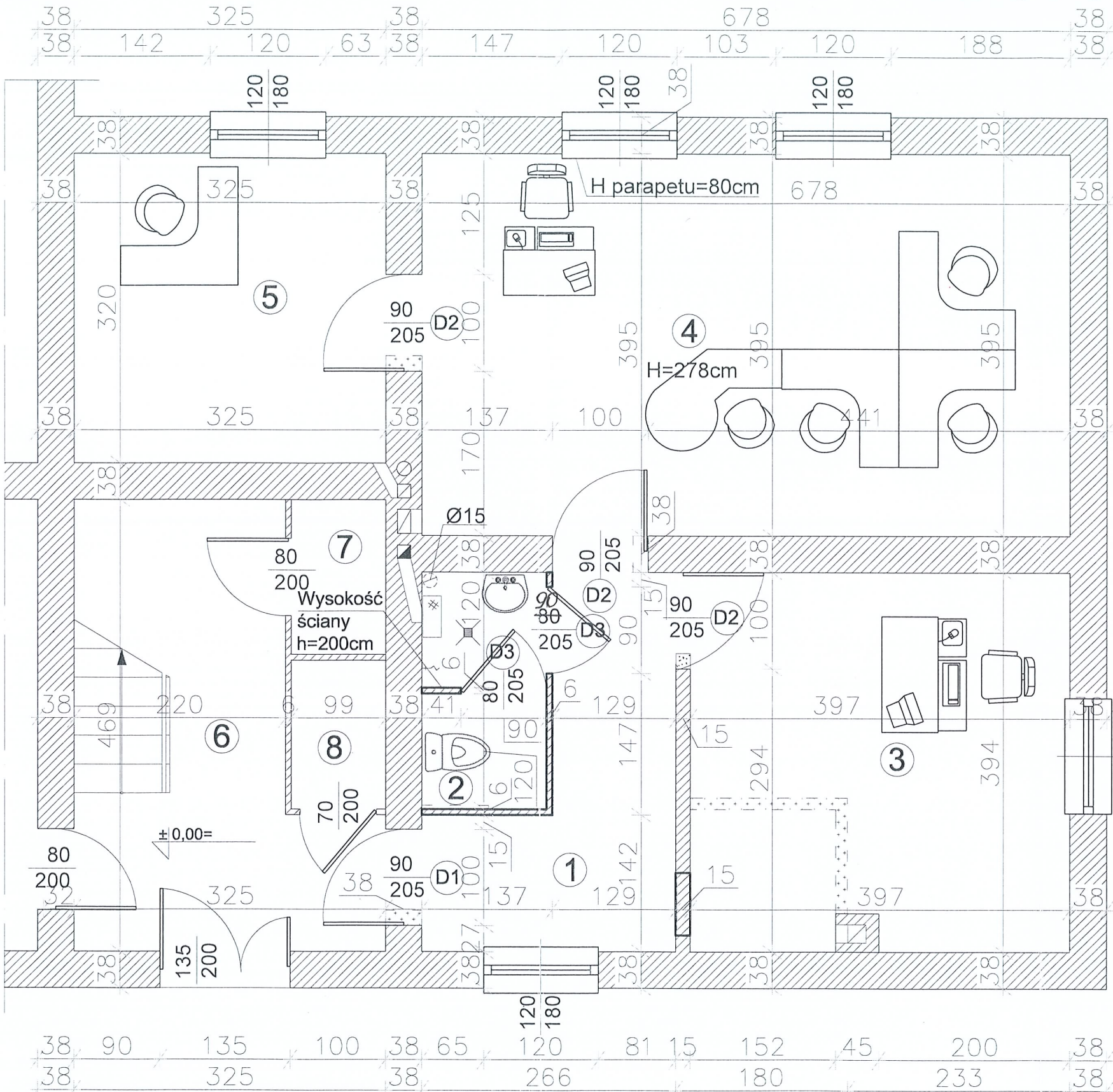

Wykaz pomieszczeń.

1	Komunikacja	7.17m2	Terakota
2	W.C.	3.22m2	Terakota
3	Biuro	15.64m2	Panele
4	Biuro	26.71m2	Panele
5	Biuro	10.40m2	Panele
6	Komunikacja	11.80m2	Beton
7	Magazynek	1.58m2	Beton
8	Magazynek	1.58m2	Beton

LEGENDA:



SCIANY ISTNIEJACE

SCIANY PROJEKTOWANE

WYBURZENIE

STAROSTWO POWIATOWE
w BARTOSZCACH
11-200 F ARTOSZYCE
ul. Grota-Roweckiego 1
(6)

Zaopiniowano pod względem zgodności z przepisami
bezpieczeństwa i higieny pracy oraz wymaganiami ergonomii

1) bez zastrzeżeń

2) z zastrzeżeniami wymienionymi w załączonej opinii

data 16.12.2008

I.p. opinii 145/2008

podpis

mgr inż. Wojciech Gorski

rzeczoznawca d/s bezpieczeństwa i higieny pracy
nr uprawnień 013/97, w grupach: Budownictwo
powszechne i komunalne (1.1, 1.2, 1.3, 1.4)
10-552 Olsztyn, ul. Kościuszki 81/15

Uzgodniono pod względem wymagań higienicznych
i zdrowotnych bez zastrzeżeń / z zastrzeżeniami

data 16.12.2008

L.p. 003 247/2008 (podpis i pieczęć imienna)

mgr inż. Wojciech Gorski

rzeczoznawca do spraw
sanitarnohigienicznych
nr uprawnień 124-BPiO/96
w zakresie budownictwa przemysłowego
i ogólnego bez obiektów ochrony zdrowia
10-552 Olsztyn, ul. Kościuszki 81/15

FIRMA USŁUGOWA "TECHBUD"		
11-200 BARTOSZYCE ul. OKRZEI 1/8		
STADIUM:	ZMIANA SPOSOBU UŻYTKOWANIA	NUMER RYS.
TREŚĆ:	RZUT PARTERU	3
OBIEKT:	LOKAL UŻYTKOWY-BIURO OSIR	
INWESTOR:	URZĄD MIASTA BARTOSZYCE	
ADRES:	JAGIELLOŃCZYKA 1/2 11-200 BARTOSZYCE	
ARCHITEKTURA:	inż. Zbigniew Bielecki	
KONSTRUKCJA:	inż. Zbigniew Bielecki	
ASYSTENT:	Grzegorz Bednarz	
DATA:	GRUDZIEŃ 2008	SKALA: 1:50

DETALE 1:25

PANEL PODŁOGOWY 12mm
GABKA PANELOWA
SZLICHTA CEM. NA SIATCE 3 cm
IZOLACJA Z FOLII
STYROPIAN FS 10cm
PODKŁAD BETONOWY gr. 10cm
PODSYPKA Z PIASKU 10cm

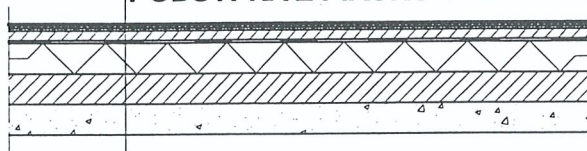

STAROSTWO POWIATOWE
w BARTOSZYCACH
11-200 BARTOSZYCE
ul. Grota-Roweckiego 1
(6)

TERRAKOTA NA KLEJU
SZLICHTA CEM. NA SIATCE 3 cm
IZOLACJA Z FOLII
STYROPIAN FS 10cm
PODKŁAD BETONOWY gr. 10cm
PODSYPKA Z PIASKU 10cm

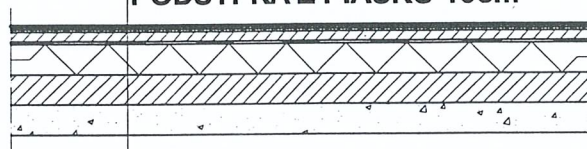

FIRMA USŁUGOWA "TECHBUD"			
11-200 BARTOSZYCE ul. OKRZEJ 1/8			
STADIUM:	ZMIANA SPOSOBU UŻYTKOWANIA	NUMER RYS.	3a
TREŚĆ:	DETALE		
OBIEKT:	LOKAL UŻYTKOWY-BIURO OSIR		
INWESTOR:	URZĄD MIASTA BARTOSZYCE		
ADRES:	JAGIELLOŃCZYKA 1/2 11-200 BARTOSZYCE		
ARCHITEKTURA:	Inż. Zbigniew Blelicki	PODPIS:	
KONSTRUKCJA:	Inż. Zbigniew Blelicki	PODPIS:	
ASYSTENT:	Grzegorz Bednarz	PODPIS:	
DATA:	GRUDZIEŃ 2008	SKALA:	1:50